

INFORME DE GESTIÓN 2016



INTRODUCCIÓN

El presente documento resume, a la gestión y administración llevada de la Corporación Municipal de Educación, durante el año 2016.

En las siguientes páginas se dan a conocer los proyectos y programas implementados, además de la inversión económica que permite ofrecer educación gratuita y de calidad a la comunidad Talagantina.

MISIÓN Y OBJETIVOS DE LA EDUCACIÓN MUNICIPAL

1.- PRESENTACIÓN

La Corporación Municipal de Educación de Talagante, es una institución de derecho privado sin fines de lucro, constituida por la Municipalidad de Talagante en el año 1981, con el propósito de administrar y operar las escuelas y liceos municipales de la comuna.

Durante el año 2016, la Corporación administró 10 escuelas de enseñanza básica; 3 liceos, (uno técnico profesional, otro polivalente y recientemente uno Bicentenario de Excelencia), una escuela especial y un establecimiento que funciona al interior del Centro de Detención Preventiva de Talagante, además de 4 Jardines Infantiles y Salas Cuna que se incorporaron a la administración municipal el año 2012.

En estos establecimientos educacionales, hoy con más de 700 funcionarios, entre personal administrativo, docentes y asistentes de la educación, la Corporación ha atendido aproximadamente a seis mil niños, niñas, jóvenes y adultos de la comuna cada año.

MISIÓN

Ofrecer un sistema de educación pública, gratuita y de calidad a los niños y niñas, jóvenes y adultos de Talagante y sus alrededores, buscando desarrollar y potenciar las habilidades, destrezas y competencias de los estudiantes que les permitan llegar a ser personas íntegras para la sociedad.

VISIÓN

La educación pública de Talagante actuará en forma conjunta con sus diferentes unidades educativas y alineadas con sus metas estratégicas, permitiendo con ello ser reconocidos como un referente de calidad pedagógica dentro de la Región Metropolitana.

Entre las acciones de la Corporación Municipal de Educación, destacan:

- Aumento de Matrícula,
- Mejora de resultados educativos, medidos en pruebas estandarizadas,
- Aumento número de estudiantes que ingresan a la universidad y
- Mejora infraestructura de locales escolares.

2.- ANTECEDENTES GENERALES

ORGANIZACIÓN Y DOTACIÓN DE PERSONAL

En el año 2016 el Directorio de la Corporación Municipal de Educación de Talagante, fue presidido por el Alcalde Señor Raúl Leiva Carvajal, hasta el mes de noviembre, término de su período de 8 de años.

El 06 de diciembre asume el actual Alcalde, Señor Carlos Alvarez Esteban.

El Alcalde actúa con un Directorio que, según los Estatutos de la organización, puede ser integrado por otros 4 Directores, con una duración de dos años en el cargo y con posibilidad de reelección.

Directorio del año 2016

Señora María Inés Sepúlveda Suárez.
Señor Ricardo Carrasco Rojas.
Señor Osvaldo Ortiz Gaete.

El Equipo Directivo de la Corporación Municipal de Educación lo integran :

Nombre	Cargo
Carlos Pincheira Aguila	Secretario General
Jorge Henríquez Cifuentes	Jefe Administrativo
Paola Mansilla Riveros	Coordinadora Educacional
Karla Araneda García	Coordinadora Convivencia Escolar
María Ester Núñez	Coordinadora Programa Integración Escolar
Mónica López Salazar	Coordinadora Programa Habilidades para la Vida
Osvaldo Arce Caro	Coordinador Programa Extraescolar

PLANTA DIRECTIVA

Los establecimientos educacionales de la Corporación consideran un Director o Directora, Inspectores Generales en relación a la cantidad de estudiantes, además de Jefes Técnicos y el año 2016 se ha integrado un Encargado de Convivencia por establecimiento.

Este año asumieron sus cargos los nuevos Directores que ganaron los concursos de Alta Dirección Pública que se abrió para las escuelas Luis Undurraga, Manuel Rodríguez, Alborada y Liceo Bicentenario (que vivió el proceso de fusión con la Escuela del Poniente y asumió la totalidad del alumnado como un importante proyecto de inserción educativa que ha dado muy buenos resultados, tanto por la relación humana como por lo académico y la nivelación hacia arriba de los estudiantes).

De igual modo el Liceo de Talagante y el Liceo Bicentenario han colaborado en el proceso de implementación de una alianza estratégica de apoyo y trabajo en conjunto, con el fin de aplicar en sus procesos de enseñanza y trabajo las experiencias exitosas vividas por cada establecimiento.

ESTABLECIMIENTO	DIRECTOR (A)	INSPECTOR(A) GENERAL	JEFE TÉCNICO(A)
TALACANTA	JUAN RIVERA MAUREIRA	---	JULIO DANTE MUÑOZ VERA
REPÚBLICA DE GRECIA	RICARDO GUTIÉRREZ RIVILLO	SOLEMITH MATURANA BRAVO FERNANDO FERRADA GÓMEZ	PAULINA JIMÉNEZ SILVA
LUIS UNDURRAGA	FABIOLA HERMOSILLA BRAVO	---	VIVIANA GARCÍA ACUÑA
EL PINO VIEJO LONQUÉN	MARÍA EUGENIA ÁLVAREZ GÓMEZ	---	MONICA MORALES MEDINA
MANUEL RODRÍGUEZ	XIMENA MIQUEA GONZÁLEZ	---	VICTOR VELASQUEZ CARRASCO
ALBORADA	JOSE VÁSQUEZ PONCE	JOSÉ NAVARRO CARRASCO	MARIA TERESA OSORIO QUIÑONES
EL ROTO CHILENO	GRISELA BASTÍAS ABARCA	---	CLAUDIA ARCE MÁRQUEZ
TEGUALDA	MARCELO BRICEÑO GALLEGUILLOS	MARÍA CRISTINA MARTÍNEZ	XIMENA NÚÑEZ REYES
PONIENTE	---	---	---
ESTRELLA DE BELÉN	MARÍA A. ITURRA CORTÉS	---	MARÍA ESTER CÁRDENAS BLANCO
LICEO DE TALAGANTE	FRANCISCO PACHECO MOLINA	CECILIA FADIC GIJÓN HERIBERTO GALLEGUILLOS G.	JUAN PASTÉN CERDA LILIANA OCAMPO ALLENDE
LICEO POLITÉCNICO	MIRIAM CALZADO MILLAR	RICARDO DOMÍNGUEZ MALDONADO IVÁN VENEGAS QUINTANA	LUCÍA BENAVENTE GÓMEZ
LICEO BICENTENARIO	CLAUDIO MORALES SILVA	---	ERIKA GAUNE MARTÍNEZ
JARDÍN ROTO CHILENO	PAMELA RIQUELME CISTERNA	---	---
JARDÍN TEGUALDA	MARÍA ÁNGELES ROJAS ALCÁNTARA	---	---
JARDÍN ROLANDO ALARCÓN	VERÓNICA ORELLANA MALLEA	---	---
JARDÍN MADRE CAMPESINA	VICTORIA MARROQUÍN ASTORGA	---	---

DOTACIÓN DE PERSONAL

En cuanto a la dotación de personal, durante el periodo de este informe las escuelas han contado con funcionarios para cumplir diversas labores, entre las de Directores, Inspectores, Jefes de UTP, Docentes, Paradocentes, Auxiliares y Auxiliares de párvulos, Monitores, Psicólogos, Fonoaudiólogos, Psicopedagogos, Asistentes sociales y profesionales de apoyo por Subvención Escolar y Programa de Integración Escolar. El recurso humano se ajusta a la cantidad de alumnos que tiene cada establecimiento educacional y la cantidad de horas curriculares que corresponde trabajar de acuerdo con los programas de estudio.

De igual modo la Oficina Central de la Corporación ha contado con un equipo humano para cumplir labores directivas y administrativas.

DEPENDENCIA	FUNCIONARIOS 2016
Escuela Talacanta	34
Escuela República de Grecia	62
Escuela Luis Undurraga	26
Escuela El Pino Viejo	26
Escuela Manuel Rodríguez	32
Escuela Alborada	70
Escuela Tegualda	49
Escuela El Roto Chileno	29
Escuela Estrella de Belén	20
Escuela Presidente J.J. Prieto (Cárcel)	5
Liceo de Talagante	76
Liceo Politécnico	81
Liceo Bicentenario	78
Jardín Infantil y Sala Cuna Tegualda	20
Jardín Infantil y Sala Cuna Madre Campesina	20
Jardín Infantil y Sala Cuna El Roto Chileno	20
Jardín Infantil Rolando Alarcón	10
Oficina Central Corpotal	31
HPV	7
ORQUESTA	8
TOTAL	704

El siguiente recuadro da cuenta del número de funcionarios que trabajan en cada una de las dependencias .

MATRÍCULA POR ESTABLECIMIENTO

A continuación se presenta un cuadro con la cantidad de matriculados, tanto en marzo como noviembre del año 2016, lo que muestra una matrícula inicial de 6276 alumnos y una matrícula final de 6181, reflejando un retiro de 95 alumnos, muchos por cambio de domicilio o deserción escolar.

ESTABLECIMIENTO	2016	
	MAR.	NOV.
TALACANTA	131	128
REPÚBLICA DE GRECIA	839	840
LUIS UNDURRAGA	222	237
EL PINO VIEJO LONQUÉN	218	215
MANUEL RODRÍGUEZ	187	186
ALBORADA	902	919
EL ROTO CHILENO	233	244
TEGUALDA	476	486
ESTRELLA DE BELÉN	85	83
LICEO DE TALAGANTE BÁSICA	170	158
LICEO DE TALAGANTE MEDIA	227	206
LICEO DE TALAGANTE NOCTURNA	127	108
LICEO POLITÉCNICO	1059	995
LICEO BICENTENARIO	876	882
JOSÉ J. PRIETO (CÁRCEL)	148	118
JARDÍN ROTO CHILENO	104	104
JARDÍN TEGUALDA	104	104
JARDÍN ROLANDO ALARCÓN	64	64
JARDÍN MADRE CAMPESINA	104	104
TOTAL MATRICULADOS	6276	6181

ÍNDICE DE VULNERABILIDAD POR ESTABLECIMIENTO

El Índice de Vulnerabilidad Escolar del Sistema Nacional de Estudiante, IVE-SINAE, es un indicador determinado por la JUNAEB que define el porcentaje de la matrícula de cada escuela que se encuentra en riesgo social, y en consecuencia, la cantidad y tipo de raciones alimenticias que recibe cada establecimiento.

El IVE-SINAE permite evaluar individualmente la condición de desventaja en cada estudiante, asegurando una mayor justicia social, al apoyar efectivamente a los estudiantes con mayores carencias y aquellos pertenecientes al Programa Chile Solidario. Está orientado a centrar los programas de JUNAEB en una sola dirección: los escolares con mayor riesgo de desertar.

ESTABLECIMIENTO	2016 IVE-SINAE (%)
Escuela del Poniente	89.60
Escuela Tegalda	89.90
Escuela Talacanta	88.70
Escuela Rep. de Grecia	76.50
Escuela Luis Undurraga	75.00
Esc. El Pino Viejo de Lonquén	81.30
Esc. Manuel Rodríguez Erdoiza	87.20
Escuela Alborada	81.40
Escuela El Roto Chileno	76.00
Liceo de Talagante Media	92.30
Liceo de Talagante Básica	91.70
Liceo Politécnico CN°120	80.50
Liceo Bicentenario Básica	60.40
Liceo Bicentenario Media	63.30

Fuente: JUNAEB

3.- INFORME ECONOMICO FINANCIERO

INGRESOS Y EGRESOS EDUCACION

Los ingresos del año 2016, alcanzaron la suma de M\$ 10,654,330, cuyo componente más importante es lo que se recibe por subvención regular, lo que representa un 52,44% del total.

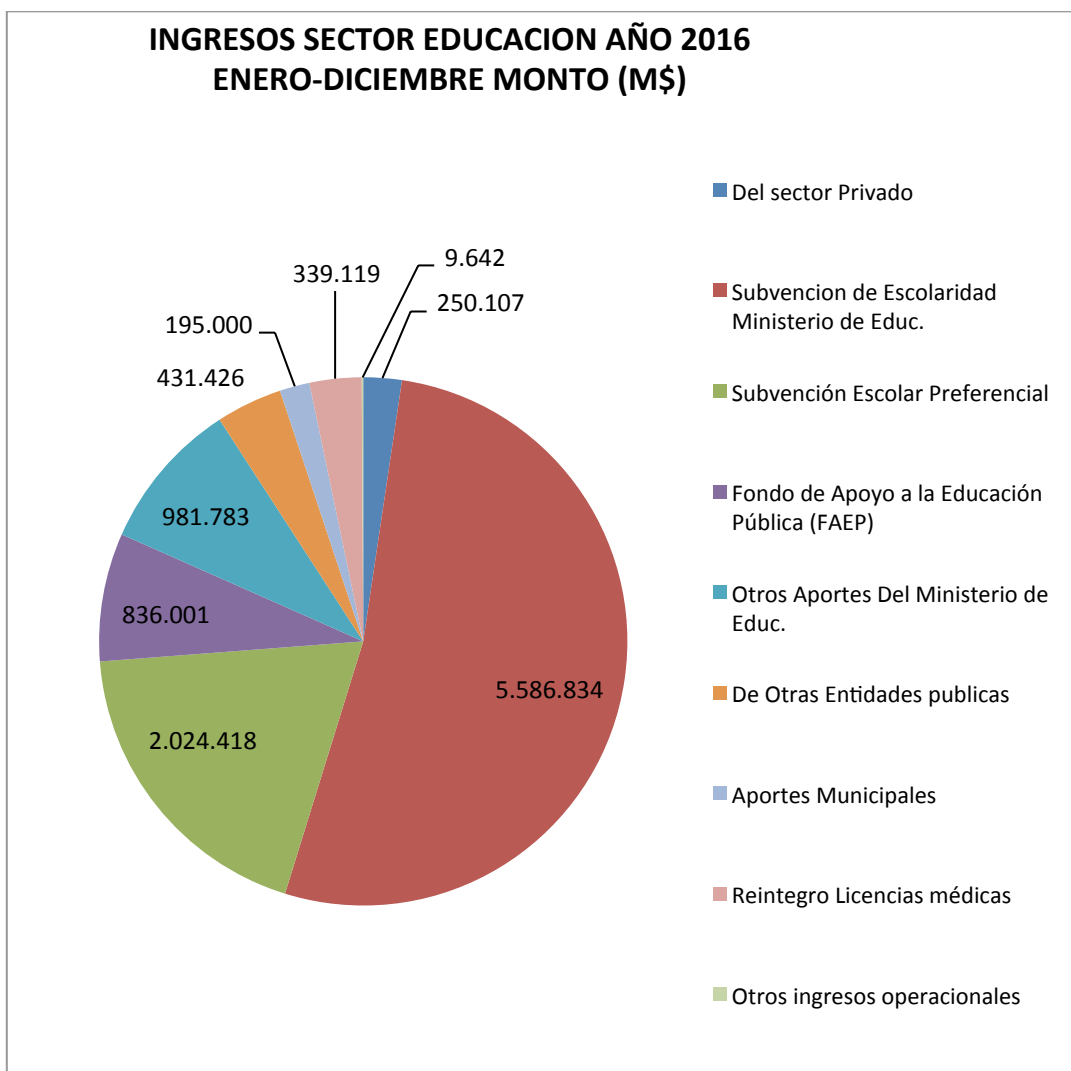

ITEM	MONTO (M\$)
Del sector Privado	250,107
Subvención de Escolaridad Ministerio de Educ.	5,586,834
Subvención Escolar Preferencial	2,024,418
Fondo de Apoyo a la Educación Pública (FAEP)	836,001
Otros Aportes Del Ministerio de Educ.	981,783
De Otras Entidades publicas	431,426
Aportes Municipales	195,000
Reintegro Licencias médicas	339,119
Otros ingresos operacionales	9,642
TOTAL INGRESOS	10,654,330

Egresos

En relación a los egresos del año 2016, el porcentaje mayoritario se destina a gastos del personal 78,86%, mientras que un 21,14% se destina a funcionamiento. Esto significa que la disponibilidad de recursos para desarrollar otro tipo de iniciativas es prácticamente nula, porque la mayor Parte del Presupuesto se encuentra comprometido a remuneraciones.

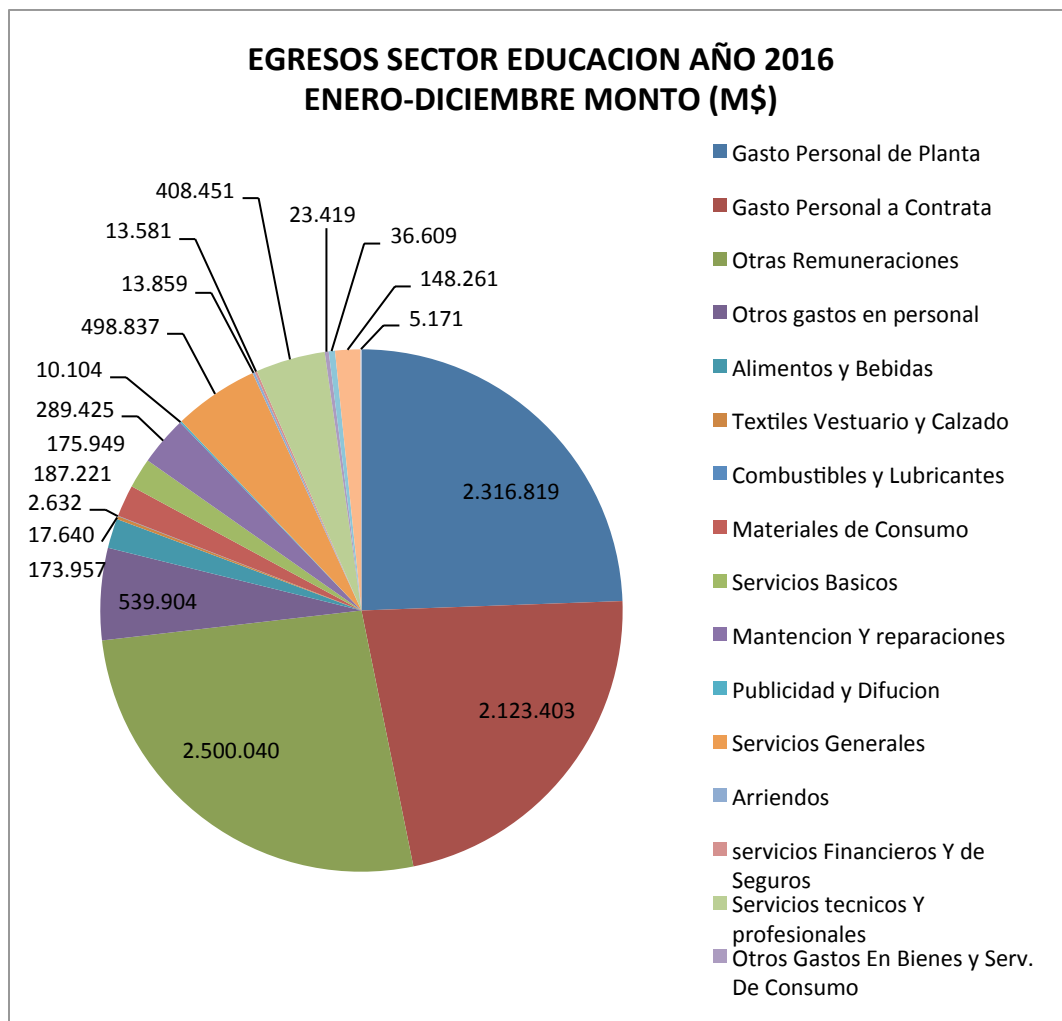

ITEM	MONTO (M\$)
Gasto Personal de Planta	2,316,819
Gasto Personal a Contrata	2,123,403
Otras Remuneraciones	2,500,040
Otros gastos en personal	539,904
Alimentos y Bebidas	173,957
Textiles Vestuario y Calzado	17,640
Combustibles y Lubricantes	2,632
Materiales de Consumo	187,221
Servicios Básicos	175,949
Mantenimiento Y reparaciones	289,425
Publicidad y Difusión	10,104
Servicios Generales	498,837
Arriendos	13,859
servicios Financieros Y de Seguros	13,581
Servicios técnicos Y profesionales	408,451
Otros Gastos En Bienes y Serv. De Consumo	23,419
Devoluciones y Reintegros	36,609
Adquisición de Activos	148,261
Obras Civiles	5,171
TOTAL EGRESOS	9,485,282

APORTE MUNICIPAL

El aporte Municipal tiene por finalidad contribuir con el financiamiento de actividades asociadas a gastos de operación, servicio básicos (electricidad, agua, telefonía), colaciones y bonos del personal, actividades culturales, deportivas y recreativas de alumnos.

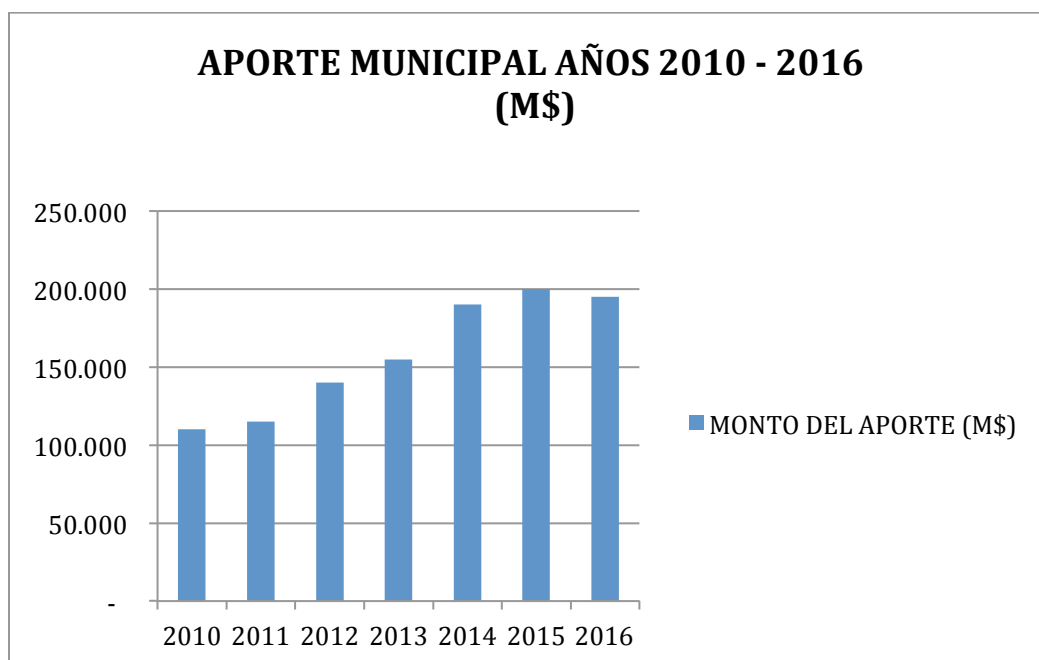

AÑO	MONTO DEL APORTE (M\$)
2010	110,000
2011	115,000
2012	140,000
2013	155,000
2014	190,000
2015	200,000
2016	195,000

4.- RESULTADOS EDUCATIVOS

a) PSU

La Prueba de Selección Universitaria no es el único mecanismo de ingreso a la universidad que tienen los estudiantes que egresan de los liceos municipalizados. Gracias a la implementación de los **Propedéuticos y Programa PACE**, los mejores alumnos han podido ingresar directamente a la educación superior y optar por la carrera de su interés. De igual modo, los positivos resultados de la PSU para la admisión en diversas instituciones de educación superior dan cuenta de un gran logro educativo que permitió haber alcanzado, incluso, puntajes nacionales.

Presentamos los resultados de estudiantes que ingresaron el 2016 a la Educación Superior.

ESTABLECIMIENTO	Nº ESTUDIANTES SELECCIONADOS ENSEÑANZA SUPERIOR	UNIVERSIDADES ESTATALES	UNIVERSIDADES PRIVADAS	INSTITUTOS	PREUNIVERSITARIOS
Liceo de Talagante	6	6	-	-	-
Liceo Politécnico	1	1	-	-	-
Liceo Bicentenario	64	44	12	6	2
Total	71	51	12	6	2

a) Resultados Simce (2015)

Aún el Ministerio de Educación no entrega resultados año 2016

RESULTADOS SIMCE 2015

2° BASICO

Establecimiento	Puntaje Comprensión de Lectura
Escuela Alborada	228
Escuela Básica del Poniente	229
Escuela Básica Tegalda	218
Escuela el Pino Viejo de Lonquén	234
Escuela el Roto Chileno	231
Escuela Luis Undurraga	236
Escuela República de Grecia	250
Escuela Manuel Rodriguez	221
Escuela Talacanta	177
Liceo de Talagante	225

4° BASICO

Establecimiento	Puntaje Comprensión de Lectura	Matemática
Escuela Alborada	237	224
Escuela Básica del Poniente	235	230
Escuela Básica Tegalda	246	242
Escuela el Pino Viejo de Lonquén	251	241
Escuela el Roto Chileno	247	246
Escuela Luis Undurraga	270	278
Escuela República de Grecia	266	262
Escuela Manuel Rodriguez	255	232
Escuela Talacanta	210	224
Liceo de Talagante	279	247

8° BASICO

Establecimiento	Puntaje Comprensión de Lectura	Matemática	Historia, Geografía y Ciencias Sociales
Escuela Alborada	227	233	245
Escuela Básica del Poniente			
Escuela Básica Tegalda	212	212	226
Escuela el Pino Viejo de Lonquén	232	226	240
Escuela el Roto Chileno	252	242	242
Escuela Luis Undurraga	221	219	215
Escuela República de Grecia	224	254	250
Escuela Manuel Rodriguez	225	236	228
Escuela Talacanta	197	230	233
Liceo de Talagante	192	218	215

SEGUNDOS MEDIOS

Establecimiento	Puntaje Comprensión de Lectura	Matemática	Historia, Geografía y Ciencias Sociales
LICEO POLITÉCNICO	217	211	223
LICEO TALAGANTE	198	184	197
LICEO BICENTENARIO	306	343	307

b) PROMOCIÓN ESCOLAR

El porcentaje de promoción escolar, que corresponde a los estudiantes que lograron pasar de curso, es del 91.73% del total del alumnado de los establecimientos municipales de educación.

A continuación se presenta el porcentaje de promoción de los establecimientos por año 2016.

ESTABLECIMIENTO	ALUMNOS APROBADOS	%
		PROMOCIÓN PERIODO
ESCUELA TALACANTA	129	80.60
MANUEL RODRÍGUEZ	154	85.00
ROTO CHILENO	239	98.00
PINO VIEJO	170	91,89
ALBORADA	793	97,30
GRECIA	722	99,03
TEGUALDA	439	96,48
UNDURRAGA	224	90.90
LICEO DE TALAGANTE BÁSICA	138	93.80
LICEO DE TALAGANTE MEDIA	163	79.90
LICEO POLITÉCNICO	877	88,14
LICEO BICENTENARIO	881	99,83
TOTAL		91.73

c) EVALUACIÓN DOCENTE

En los últimos años se evidencia un mejor resultado en la evaluación docente que, de acuerdo a los cuatro instrumentos utilizados (portafolio 60%, Entrevista del Evaluador Par 20%, Evaluación de Directivos 10% y Autoevaluación 10%) sitúa a los profesores mayoritariamente en las categorías de destacados y competentes en su labor. Es importante destacar que la mejora en el resultado se debe a un aumento en la cobertura de participantes en el Plan de Superación Profesional que lleva a cabo la institución.

Resultados del 2016

	2016	Porcentaje
DESTACADO	14	19,5%
COMPETENTE	51	70,8%
BÁSICO	7	9,7%
INSATISFACTORIO	0	0,00%
TOTAL EVALUADOS	72	100%

5.- SUBVENCIONES DE APOYO A EDUCACION MUNICIPAL

a) Subvención Escolar Preferencial (SEP)

Durante el año 2016, los establecimientos dispusieron de recursos especiales provistos a través de la Subvención Escolar Preferencial (SEP) para atender a los alumnos prioritarios y financiar las acciones del plan de mejoramiento impulsado por la Corporación Municipal de Educación de Talagante, y que cada establecimiento ajustó como un elemento articulador de las acciones de mejoramiento de aprendizajes que impulsa la propia escuela.

De este modo, y como una forma de organizar el trabajo, se ha funcionado con una Coordinación SEP que tiene como principal función el definir, a partir de las directrices de la Coordinación Educacional, los lineamientos para el desarrollo del proceso ligado a los Planes de Mejoramiento Educativo (PME) de los establecimientos de la Corporación Municipal de Educación a través de la generación de instrumentos de trabajo, jornadas, instancias colaborativas en las escuelas y liceos para la elaboración, monitoreo, seguimiento y evaluación de los PME.

Entre las acciones implementadas destacan la asistencia externa contratada para medir aprendizajes, Perfeccionamiento a directivos y docentes, apoyo psicosocial, refuerzo a estudiantes con retrasos pedagógicos, Programa Extraescolar, PENTA UC, Transporte de alumnos, material didáctico, implementación de bibliotecas, equipos computacionales.

INGRESOS Y GASTOS SEP 2016

Establecimientos	TOTAL INGRESOS SEP PREFERENTES (\$)	TOTAL INGRESOS SEP PRIORITARIOS (\$)	TOTAL INGRESOS SEP (PREFERENTES + PRIORITARIOS) (\$)	TOTAL GASTO 10% CORP. PRIORITARIOS (\$)	TOTAL GASTO ESTABL. (\$)	TOTAL GASTOS (\$)	EXCEDENTE (DEFICIT)
Talacanta	4,599,200	45,154,296	49,753,496	4,515,430	37,338,043	41,853,473	7,900,023
República de Grecia	59,775,660	277,327,110	337,102,770	27,732,711	213,596,439	241,329,150	95,773,620
Luis Undurraga	16,197,316	68,027,585	84,224,901	6,802,759	60,476,484	67,279,243	16,945,659
El Pino Viejo de Lonquén	16,338,683	58,405,405	74,744,088	5,840,541	36,705,055	42,545,596	32,198,493
Manuel Rodríguez	8,706,549	69,102,851	77,809,400	6,910,285	51,098,456	58,008,741	19,800,659
Alborada	57,391,793	319,741,550	377,133,343	31,974,155	229,057,933	261,032,088	116,101,255
El Roto Chileno	15,722,314	73,411,170	89,133,484	7,341,117	53,873,989	61,215,106	27,918,378
Tegualda	18,487,533	190,779,015	209,266,548	19,077,902	130,052,936	149,130,838	60,135,711
Poniente	17,074,396	73,062,927	90,137,323	7,306,293	73,040,665	80,346,958	9,790,365
Liceo de Talagante	15,207,993	119,037,197	134,245,190	11,903,720	100,061,722	111,965,442	22,279,748
Liceo Politécnico	64,209,985	210,581,376	274,791,361	21,058,138	162,324,038	183,382,176	91,409,185
Liceo Bicentenario	59,227,917	166,848,519	226,076,436	16,684,852	136,598,010	153,282,862	72,793,574
TOTALES	352,939,339	1,671,479,001	2,024,418,340	167,147,900	1,284,223,770	1,451,371,670	573,046,670

b) Faep 2016

Los recursos FAEP (Fondo de Apoyo a la Educación Pública), llegan cada año para apoyar las inversiones en las escuelas y liceos públicos. Todos estos recursos, aportados a través del FAEP, no sólo contribuyen a mejorar los establecimientos educacionales, sino a dar respuesta a las necesidades más apremiantes de éstos, tales como equipamiento tecnológico y mobiliario escolar, entre otros.

El Fondo de Apoyo a la Educación Pública que entrega el Gobierno, a través del Ministerio de Educación, tiene por finalidad colaborar también en el funcionamiento del servicio educacional que brindan las municipalidades, a través de la Corporaciones Municipales, para ser utilizados en el financiamiento de aquellas acciones propias de la entrega de dicho servicios y su mejoramiento.

Cabe destacar que las Corporaciones Municipales de Educación, también pueden utilizar el Fondo de Apoyo a la Educación Pública para saneamiento financiero y normalización de los establecimientos, pagando así deudas derivadas de la gestión del servicio educativo.

Para el año 2016, el Ministerio de Educación entregó una suma de \$735.979.749, para los establecimientos municipales de educación de la comuna de Talagante.

INGRESOS FAEP 2016

COMPONENTE	ACTIVIDADES	MONTO TOTAL
ADMINISTRACIÓN Y NORMALIZACIÓN DE LA DOTACIÓN DOCENTE Y ASISTENTES	Pago de obligaciones asociadas a la contratación del personal de establecimientos (Etapa 1)	\$ 257.000.000
	Pago de obligaciones asociadas a la contratación del personal de establecimientos (Etapa 2)	\$ 80.000.000
	Financiamiento de indemnizaciones legales a personal de educación	\$ 25.000.000
MANTENCIÓN Y MEJORAMIENTO DE LA INFRAESTRUCTURA	Reparación de techumbre, Mejoramiento Salas Clases, Sala de Profesores y varios Liceo Politécnico	\$ 40.000.000
	Mejoramiento de Pintura, Pizarras, luminarias y varios Salas Liceo Polivalente	\$ 15.700.000
	Habilitación Frontis Acceso, áreas verdes patio y varios, Liceo Polivalente Básica	\$ 25.000.000
	Mejoramiento infraestructura, Baños y Patio Escuela Tegualda	\$ 35.000.000
	Mejoramiento Baños, Sala de profesores, Luminaria Pasillos e infraestructura Liceo Bicentenario	\$ 50.000.000
	Mejoras en Modificación/readecuación cocina e infraestructura Alborada	\$ 28.000.000
	Mejoramiento Patio, Pintura comedor y luminaria M. Rodríguez	\$ 6.000.000
	Mejoramiento Infraestructura y renovación Sala de Profesores Talacanta	\$ 17.000.000
	Generador Eléctrico y mejoramiento Roto Chileno	\$ 3.000.000
MEJORAMIENTO, ACTUALIZACIÓN Y RENOVACIÓN DE EQUIPAMIENTO Y MOBILIARIO	Mobiliario Escolar Tegualda	\$ 11.000.000
	Mobiliario Escolar Alborda	\$ 10.000.000
	Equipamiento y Mobiliario Escolar Liceo Polivalente	\$ 6.000.000
	Equipamiento Casa Taller y Mobiliario Escolar Estrella de Belén	\$ 13.000.000
	Mobiliario Sala Profesores Liceo Politécnico	\$ 14.000.000
	Mobiliario Sala profesores Talacanta	\$ 4.000.000
	Equipamiento Programa de Reinserción Escolar	\$ 1.279.749
INVERSIÓN DE RECURSOS PEDAGOGICOS Y DE APOYO A LOS ESTUDIANTES	Recursos para implementar taller de electricidad Liceo Politécnico	\$ 8.000.000
	Implementación pedagógica Programa de Reinserción Escolar	\$ 4.000.000
TRANSPORTE ESCOLAR Y SERVICIOS DE APOYO	Servicios de Traslado de Estudiantes	\$ 20.000.000
	Servicios de Traslado de Estudiantes	\$ 25.000.000
PARTICIPACIÓN DE LA COMUNIDAD EDUCATIVA	Programa de actividades para la comunidad escolar	\$ 25.000.000
	Programa de Reinserción Escolar	\$ 10.000.000
	Muestra de Educación Pública	\$ 3.000.000
TOTAL		\$ 735.979.749

6.- PROGRAMA DE APOYO A LOS ESTUDIANTES

Para ofrecer mayor bienestar a los niños, niñas y adolescentes, además de aportar en el mejoramiento del proceso educativo que viven en sus establecimientos, la Corporación ha implementado diversos programas y alianzas de trabajo con la Red Infanto Juvenil de la comuna. De este modo, los estudiantes pueden acceder a diversos beneficios gratuitos.

a.- PROGRAMA DE INTEGRACIÓN ESCOLAR COMUNAL (PIE)

El Programa de Integración Escolar (PIE) es una estrategia del sistema escolar, planteada por el Ministerio de Educación cuyo objetivo es contribuir al mejoramiento continuo de la calidad de la educación, que favorece la presencia en la sala de clases, la participación y el logro de los aprendizajes de todos y cada uno de los y las estudiantes, especialmente de aquellos que presenten una necesidad educativa especial.

Si bien el programa valora las diferencias individuales y en el respeto por la diversidad, en la perspectiva de una visión más inclusiva de la educación, tiene como beneficiarios directos a los niños, niñas y jóvenes que presentan necesidades educativas especiales transitorias asociadas a Dificultades específicas de Aprendizaje, Trastorno específico del lenguaje, Trastorno déficit atencional, Rendimiento intelectual en rango limítrofe. Y necesidades Educativas Especiales de carácter permanente asociadas a Discapacidad intelectual o a discapacidades físicas-sensoriales.

De este modo, el PIE trabaja con 3 estrategias fundamentales:

- 1.- La incorporación de profesores especialistas (educadoras diferenciales y psicopedagogas) en las aulas de clases para trabajar en conjunto con el profesor de curso, diversificando las estrategias pedagógicas y así posibilitar el aprendizaje de todos los y las estudiantes.
- 2.- El apoyo de especialistas (psicopedagogos, educadoras diferenciales, psicólogas, fonoaudiólogas) en la sala de clases y fuera de ella para los y las estudiantes que presentan una necesidad educativa especial.
- 3.- El trabajo en coordinación con la comunidad escolar para favorecer el respeto a la diversidad y contribuir a una educación más inclusiva.

La cobertura considera estudiantes de todos los establecimientos de la Corporación, además un equipo multidisciplinario de profesionales que apoyan a los profesores de aula y asistentes de la educación, con una cantidad de personas que se refleja en el cuadro siguiente:

	2016
Estudiantes atendidos	899
Estudiantes retirados	48
Cantidad de cursos	165
Profesionales PIE	67
Profesores de aula	131
Terapeuta ocupacional	1
Asistentes de aula	5

b.- PROGRAMA DE APOYO A LA CONVIVENCIA ESCOLAR

Con un equipo de psicólogos y asistentes sociales, este programa busca apoyar el fortalecimiento de la labor formativa de las escuelas y liceos municipales, en un trabajo conjunto con toda la comunidad educativa, pero en especial con los encargados de convivencia de cada establecimiento.

El apoyo psicosocial se visualiza más allá de la atención de los estudiantes y sus apoderados en coordinación con las redes sociales de la comuna, pues busca cambiar la mirada de responsabilización del estudiante y su familia, trasladándola a la comunidad como responsable de desplegar distintas estrategias en pos del desarrollo integral de cada estudiante, entendiendo que para ello se debe trabajar en conjunto, y donde la inclusión se convierte en el marco que guía todo el accionar.

La organización del equipo ha permitido ampliar la cobertura a través de duplas psico-sociales con jornadas completas en algunos establecimientos, como Escuela República de Grecia, Escuela Tegalda, Escuela Alborada, Liceo Politécnico y Liceo Polivalente.

	2016
Estudiantes atendidos y situaciones abordadas en todas las escuelas/liceos.	653
Psicólogos del equipo	7
Asistentes sociales del equipo	5
Encargados de convivencia por establecimiento	12

Entre las distintas intervenciones y acciones realizadas durante el periodo destacan:

ÁREA	DIMENSIÓN	ACCIONES
Convivencia	Participación	<ul style="list-style-type: none"> - Apoyo a la formación de Centros de Alumnos - Asesoría en el diseño de proyecto con Centro de Alumnos - Jornadas de Convivencia. - Trabajo en conjunto con la red para actividades preventivas y promocionales.
	Formación	<ul style="list-style-type: none"> - Talleres sobre resolución de conflictos. - Talleres de autocuidado. - Talleres de trabajo en equipo. - Talleres de sexualidad. - Talleres de prevención de bullying y violencia escolar. - Taller de desarrollo personal. - Planes de Orientación. - Talleres de prevención de consumo de alcohol y drogas. - Asesorías en manejo conductual a docentes y estudiantes. - Asesorías sobre orientación vocacional a docentes. - Campaña sobre sexualidad responsable. - Diseño de Talleres de Orientación Vocacional. - Fortalecimiento del rol de profesor jefe. - Programa de estímulos basado en la solidaridad y autorregulación de grupo curso. - Diseño de Talleres y promoción sobre valores institucionales.
	Convivencia	<ul style="list-style-type: none"> - Recreo entretenido promoción derechos de los NNA - Celebración Fiestas Patrias - Celebración Día de la Convivencia Escolar - Te presento mi Escuela - Trabajo con Inspectoría General y Paradocentes (plan de acción formativo)
Gestión Pedagógica	Apoyo al desarrollo de los estudiantes.	<ul style="list-style-type: none"> - Gestión de casos y visitas a estudiantes - Fortalecimiento de habilidades parentales (talleres) - Jornada de Orientación vocacional y Proyecto de vida. - Levantamiento de necesidades escolares (uniforme – útiles – ayudas sociales) - Acciones para la retención de estudiantes (alerta temprana) - Articulación con la red de atención provincial - Retroalimentación de atenciones a estudiantes con los docentes - Coordinación con equipos intraescuelas - Postulación a Beca de Apoyo a la Retención Escolar - Aplicación y sistematización de Encuestas de Índice de Vulnerabilidad Escolar - Gestiones con estudiantes pro-retención

c.- PROGRAMA HABILIDADES PARA LA VIDA

Es un programa de prevención y promoción de salud mental que busca estimular interacciones protectoras que tienen como efecto un mejor clima para el aprendizaje y mayor bienestar subjetivo entre actores de la escuela, y que trabaja directamente en los establecimientos educacionales de la comuna como una instancia psicoeducativa dirigida a desarrollar un trabajo con todos los actores de la comunidad escolar, sus estudiantes, docentes y apoderados/as.

Hasta el año 2014, la acción del programa estuvo focalizada en el Primer Ciclo Básico, con intervenciones en las Áreas de Promoción, Detección y Prevención de Conductas de Riesgo Social. En el año 2015 se obtuvo la adjudicación del tramo Habilidades Para la Vida II, que brinda atención entre 5° a 8° básico con estudiantes entre 10 y 14 años y, de este modo, se alcanzó cobertura a la enseñanza básica completa.

En el año 2016, el programa, cuenta con un equipo profesional compuesto por 6 psicólogos, 1 trabajador social y 1 terapeuta ocupacional, se encuentra inserto en las escuelas Talacanta, Tegualda, El Pino Viejo de Lonquén, Liceo Polivalente, Manuel Rodríguez Erdoíza, Luis Undurraga, República de Grecia, Escuela del Poniente, Liceo Bicentenario, El Roto Chileno y Alborada, y cuenta con financiamiento y supervisión de la Junta Nacional de Auxilio Escolar y Becas (JUNAEB), que aporta anualmente cerca de \$30.000.000 (treinta millones de pesos) que se complementan con los recursos que entrega la Corporación Municipal de Educación de Talagante.

d.- RED SOCIAL

Está formada por una serie de programas e instituciones que trabajan de manera conjunta y coordinada en beneficio de los niños y jóvenes de la comuna. La integran el Centro de Salud Familiar (CESFAM), Centro de Salud Mental (COSAM), Oficina de Protección de Derechos Infanto-Adolescentes (OPD) y el Equipo de Convivencia Escolar para la derivación y análisis de casos en reuniones técnicas realizadas mensualmente.

e.- PROGRAMA DE SALUD DEL ESTUDIANTE

Busca resolver problemas de salud vinculados al rendimiento escolar, como problemas de visión, audición y columna; a través de acciones clínicas y preventivas que contribuyan a su mantención en el sistema escolar.

Este programa está financiado con aportes de la Junta Nacional de Auxilio Escolar y Becas (JUNAEB) y beneficia a los alumnos de enseñanza básica y media

matriculados en las Escuelas Municipales y Particulares Subvencionadas con un presupuesto que promedió los \$15.000.000.

Tanto los aspectos visuales, auditivos y traumatológicos son abordados con la realización de controles con especialistas en su área que permiten entregar lentes, audífonos o atenciones kinesiológicas según sea el caso de cada alumno atendido.

	2016
Controles de vista	217
Lentes entregados	203
Lentes de contacto	11
Ejercicios ortópticos	2
Controles de audición	93
Alumnos con audífonos	8
Cirugía tímpano-plástica	3
Entrega de medicamentos	8
Controles de columna	136
Ejercicios kinesiológicos	5

f.- PROGRAMA PROPEDÉUTICO y PACE

El Propedéutico corresponde al programa de preparación a la universidad que ofrecen tanto la USACH en conjunto con la UNESCO, como la Universidad Católica Silva Henríquez. Seleccionados por su buen rendimiento, un grupo de estudiantes de primero a cuarto medio debieron asistir a clases de matemática, lenguaje y desarrollo personal durante los sábados de los últimos 4 meses del año a fin de cumplir el proceso e ingresar, sin importar el puntaje de la PSU, becados a la carrera universitaria que eligieran.

Alumnos del Liceo de Talagante participaron en el propedéutico USACH-UNESCO, mientras que los del Liceo Politécnico lo hicieron en la UCSH.

A contar desde el 2014, el Liceo de Talagante, comenzó a implementar el Programa de Acceso Efectivo a la Educación Superior (PACE), una iniciativa que durante un año fue piloto y que permitió ofrecer al 15% superior de la promoción de Cuarto Medio ingresar becado directamente a la carrera universitaria de interés del participante.

Para ello, y como parte de un programa de acompañamiento desde la enseñanza media hasta el tercer año de universidad, todos los estudiantes viven un proceso de clases con profesores de la USACH que apoyan a los docentes en Lenguaje, Matemática y Desarrollo Personal.

g.- PROGRAMA DE ESTUDIOS Y DESARROLLO DE TALENTOS DE LA PONTIFICIA UNIVERSIDAD CATÓLICA DE CHILE (PENTA UC).

Con un costo anual de \$700.000, por alumno, y que se financian en un 50% por la Subvención Escolar Preferencial (SEP), y el otro 50% con recursos provenientes del Ministerio de Educación, un grupo de estudiantes de diversos establecimientos viaja todos los viernes en la tarde y sábado en la mañana a clases al campus San Joaquín de la Universidad Católica de Chile.

Allí tienen la oportunidad de complementar las instancias de aprendizaje que tienen en sus establecimientos educacionales al elegir cursos y talleres que los desafían a conocer sobre diversas temáticas y desarrollar sus talentos académicos.

	2016
Número de estudiantes PENTA UC	34

h.- ASISTENCIALIDAD ESCOLAR Y RACIONES JUNAEB

Programa de Alimentación Escolar (PAE)

Para mejorar la asistencia a clases y evitar la deserción escolar, además de asegurar la alimentación de estudiantes en condición de vulnerabilidad, el Programa de Alimentación Escolar (PAE) entrega diariamente alimentación complementaria y diferenciada, según las necesidades de los alumnos y alumnas beneficiarios, durante todo el año escolar, a estudiantes desde Pre-Kinder hasta Cuarto Medio.

Cada año ha crecido la cantidad de raciones, como también la inversión destinada a este concepto.

Es así que en el año 2016, la inversión ascendió a \$ 1.681.943.040.

i.- BECA “YO ELIJO MI PC”

Es una iniciativa del MINEDUC, JUNAEB y Proyecto Enlaces que busca aumentar los niveles de equidad, disminuir la brecha digital y favorecer a niños en condición de vulnerabilidad que se destacan por sus altas calificaciones escolares.

Los mejores alumnos de 6° básico, pertenecientes al 60 por ciento más vulnerable de la población, son seleccionados y pueden elegir un PC, de acuerdo a sus intereses y necesidades.

	Elijo Mi PC	Me conecto para Aprender
Computadores entregados Año 2016	105	494

j.- BUSES DE ACERCAMIENTO DE ALUMNOS

La Corporación pone a disposición de sus estudiantes buses de acercamiento que realizan diversos recorridos y que les permiten tanto llegar al colegio y luego regresar a sus hogares, como desplazarse en las salidas educativas. La inversión 2016, asciende a \$307.164.720.

k.- PROYECTO FUNDACIÓN CMPC

A través de la ley de donaciones con fines educacionales la Fundación CMPC ofrece asesoría externa de carácter integral que por su programa de Capacitación Docente en Lenguaje, Matemática, y Gestión Directiva para escuela municipalizadas de la comuna de Talagante se desarrolla en las escuelas República de Grecia, Luis Undurraga, Roto Chileno y Pino Viejo de Lonquén.

Este programa se inserta en los planes de mejoramiento en las áreas curricular y liderazgo institucional y constituye uno de los apoyos más significativos para el cumplimiento de las metas de aprendizaje.

Durante el último periodo se han realizado jornadas de perfeccionamiento con los docentes en metodologías para la enseñanza de Lenguaje y Matemáticas; entrega de materiales de apoyo para el aula y la aplicación de pruebas para evaluar los logros de aprendizajes de los alumnos; visitas de asesoría técnica para apoyar el proceso de mejoramiento de las escuelas y evaluación de los aprendizajes de los niños en esta área, además de la implementación de una biblioteca para los niños de los jardines infantiles municipales.

Las actividades realizadas consideran una inversión de \$145.589.711.

El año 2016 se incorporó un nuevo programa de estimulación temprana para los jardines infantiles y salas cuna de administración municipal, con un monto que superó los \$100.000.000 (cien millones de pesos).

I- PROGRAMA EXTRAESCOLAR

Durante todo el año la coordinación de actividades extraescolares ofrece un programa diverso que combina el deporte y la cultura para que los estudiantes de todos los establecimientos vivan experiencias únicas, enriquecedoras y de desarrollo integral.

Las actividades complementan el currículo normal de clases y permite, de manera gratuita, que los niños, niñas y jóvenes puedan disfrutar de distintas iniciativas.

El siguiente cuadro da cuenta de algunas de las actividades más relevantes que, cada año, se ejecutan.

MES	ACTIVIDAD	LUGAR EJECUCIÓN	OBJETIVOS	ESTABLECIMIENTOS PARTICIPANTES	COBERTURA	FINANCIAMIENTO
Enero	-Programa verano en tu Escuela.	- Establecimientos beneficiarios. - Balnearios Don Yayo, Granja Educativa, Oasis, El Trébol. - MIM, Parque Metropolitano, Museo de Historia Natural entre otros.	- Atender a niños y niñas de sectores vulnerables de nuestra comuna, con actividades deportivas, artísticas y culturales, como un medio de favorecer su desarrollo personal y social.	- Liceo Polivalente AN°119. - Esc. El Roto Chileno - Escuela Alborada - Esc. Talacanta - Escuela Manuel Rodríguez. - Esc. Tegalda - Esc. Rep. Grecia	600	- Municipalidad - Corporación (SEP) - Junaeb.
	- Campamento de Verano	- Coquimbo: La Herradura, Fuerte Lambert, Mirador de los Navegantes, Faro La Serena, Totoralillo, Guanaqueros, Cruz del Tercer Milenio, Estadio Sánchez Rumoroso.	- Ofrecer alternativas de recreación y ocupación adecuada del tiempo libre, a niños y niñas en situación de vulnerabilidad.	- Esc. El Roto Chileno - Escuela Manuel Rodríguez - Escuela Talacanta - Escuela Alborada - Esc. Rep. Grecia -Escuela Alborada - Liceo Polivalente	160	- Corporación(SEP) - Junaeb - Municipalidad
Marzo a Dic.	- Proyecto Orquesta Escolar Infantil – Juvenil.	- Liceo Polivalente (Básica) - Esc. M. Rodríguez - Esc. Alborada. - Esc. Tegalda. - Esc. Rep. de Grecia. - Liceo Politécnico. - Esc. Luis Undurraga - Bicentenario.	- Desarrollar los talentos musicales, que se detectan en los establecimientos de la Corporación, para que a través de la música, alumnos y alumnas que se integren a esta propuesta, mejoren su autoestima y convivencia escolar, y como consecuencia de ello, logren mejores aprendizajes.	- Esc. M. Rodríguez - Escuela Alborada - Escuela Tegalda - Escuela Talacanta - Esc. Rep. de Grecia - Liceo Polivalente - Escuela Poniente - Liceo Politécnico - Liceo Bicentenario	50	- Corporación(SEP) - Fundación de Orquestas. - Otras instituciones.
		- Esc. El Roto Chileno - Esc. El Pino Viejo - Escuela Manuel Rodríguez. -Esc. Tegalda. - Esc. Rep. de Grecia.	- Ofrecer conciertos a la comunidad, instituciones y eventos oficiales, con el propósito de mostrar niveles de avance en sus integrantes, y como un medio de proyectarse en la comuna, provincia y/o región.		45	- Corporación - Otras instituciones.

MES	ACTIVIDAD	LUGAR EJECUCION	OBJETIVOS	ESTAB. PARTIC.	COBERTURA	FINANC.
Mayo	- Competencia de Pesca Escolar	-Lago Rapel	- Integrar a alumnos y alumnas a través de actividades en contacto con la naturaleza, fomentando el cuidado del medio ambiente.	-Liceo Polivalente -Liceo Politécnico -Escuela Poniente -Esc. Rep. de Grecia -Escuela Alborada -Esc.El Roto Chileno - Esc. El Pino Viejo -Esc. Luis Undurraga - Esc. Tegalda	78	- Corporación (SEP)
Abril – Nov.	- Escuelas Deportivas	- Esc. Del Poniente - Escuela Tegalda - Escuela Alborada	- Ofrecer alternativas en la formación motora y deportiva a niños y niñas de los niveles Pre-escolar, Primer Ciclo y Segundo Ciclo Básico.	- Escuela Tegalda - Escuela Poniente - Esc. Alborada	240	- IND - Corporación
Abril a Noviembre	- Juegos Deportivos Nacionales Escolares, Etapa Comunal. Disciplinas: - Básquetbol - Voleibol - Fútbol - Tenis de Mesa - Ajedrez - Handbol	- Estadio Municipal - Gimnasio Municipal - Escuela Alborada	- Promover la participación de los estudiantes, en Competencias Deportivas Escolares. - Clasificar a los alumnos y alumnas de los establecimientos educacionales de la comuna, a la etapa provincial de los juegos.	- Liceo Politécnico - Liceo Polivalente - Esc. El Pino Viejo - Esc. El Roto Chileno - Escuela Tegalda - Escuela Poniente - Escuela Alborada - Esc. Rep. de Grecia - Esc.Luis Undurraga - Escuela Manuel Rodríguez -Esc. Talacanta - Liceo Bicentenario	960	- IND - Corporación(SEP) - Municipalidad
Julio a Septiembre	Proyecto rehabilitación de aves rapaces	-Escuelas beneficiarias -Centro de rehabilitación de aves rapaces, Carampangue.	- Sensibilizar a alumnos y alumnas, sobre el cuidado de las aves rapaces y su función en el equilibrio del medio ambiente.	- Esc. Poniente - Esc. Tegalda. -Esc. Alborada - Liceo Polivalente -Esc. Rep. Grecia -Esc. Talacanta	240	-Corporación (SEP) - Aves Chile
Julio – Agosto	- Juegos Deportivos Escolares, Etapa Provincial.	- Estadio Municipal - Gimnasio Municipal	- Clasificar a establecimientos educacionales y a alumnos y alumnas participantes, a la etapa regional de los Juegos nacionales deportivos escolares.	- Escuela Alborada - Escuela Tegalda - Esc. Rep. de Grecia - Bicentenario - Liceo Politécnico	96	- Corporación (SEP) - IND
Sept.	- Encuentro Comunal de Cueca Escolar	-Liceo Politécnico -Liceo Comercial	- Promover y difundir entre los alumnos y alumnas de los establecimientos educacionales de la corporación y de la comuna, la práctica de nuestra danza nacional, la cueca.	- Todos los establecimientos de la Corporación y comuna.	150 210	- Corporación -Liceo Comercial - Corporación.
Sept.	- Encuentro Regional de Cueca Escolar	- Gimnasio Municipal La Pintana	- Promover y difundir nuestro baile nacional, la cueca, entre alumnos y alumnas de Ed. Básica y Media de la Región Metropolitana.	- Escuela Alborada	02	- Corporación

Marzo a Dic.	- Juegos Deportivos Escolares de Talagante.	- Estadio - Gimnasio - Parque Tegalda	- Integrar a alumnos de nuestros establecimientos educacionales, a través de las competencias deportivas en las disciplinas de Ajedrez, Atletismo, Básquetbol, Fútbol, Tenis de Mesa, Vóleybol y Natación entre Otros.	Todos los establecimientos de la Corporación.	220	-Municipalidad -Corporación.
Nov.	-Competencia comunal de pesca escolar	- Lago Rapel	- Integrar a alumnos y alumnas a través de actividades en contacto con la naturaleza, fomentando el cuidado del medio ambiente.	- Esc. Poniente - Liceo Bicentenario -Esc. Tegalda -Esc.Manuel Rodríguez - Esc. Roto Chileno - Esc. Luis Undurraga - Esc. Alborada - Liceo Polivalente	78	- Corporación de Educación
Nov.	-Competencia comunal de Cross Country.	- Parque Tegalda	- Integrar a alumnos y alumnas de la corporación municipal de educación a competencias deportivas comunales en contacto con la naturaleza.	- Esc. Poniente -Esc. Tegalda -Esc. Alborada - Esc. Roto Chileno - Esc. Luis Undurraga - Esc. Pino Viejo - Liceo Polivalente - Manuel Rodríguez- - - Esc. Talacanta - Esc. Grecia	218	- Corporación de Educación -Municipalidad Talagante
Nov.	-Festival de la voz estudiantil	- Teatro plaza Talagante	- Ofrecer espacios de participación a alumnos y alumnas de la corporación, en encuentros musicales de interpretación vocal, con el propósito de desarrollar sus talentos musicales a través del canto.	- Esc. Poniente - Liceo Bicentenario - Esc. Tegalda - Esc. Roto Chileno - Esc. Luis Undurraga - Esc. Alborada - Liceo Polivalente - Liceo Politécnico - Esc. Pino Viejo - Esc. Talacanta - Esc. Grecia	22	Corporación de Educación -Corporación Cultural -Radio Manantial
Dic.	-Gala artística – Cultural	- Gimnasio Municipal	-Ofrecer espacios de participación a niños y niñas de nuestros establecimientos educacionales, para que muestren a sus padres y apoderados, las habilidades y destrezas desarrolladas durante el año.	- Liceo Politécnico -Esc. El Roto Chileno -Esc. El Pino Viejo -Esc. Luis Undurraga - Esc. Alborada -Liceo Polivalente -Esc. Estrella de Belén -Esc. M. Rodríguez -Esc. Rep. de Grecia - Bicentenario	- 850	- Corporación Educación

Con gran convocatoria, se realizó este 2016 en la Plaza de Armas de nuestra comuna el Segundo Festival de la Voz organizado por la Coordinación Extraescolar de la Corporación Municipal de Educación de Talagante. Participaron las categorías de Pre Básica, Primer Ciclo, Segundo Ciclo y Enseñanza Media.



7.- BENEFICIOS PERSONAL DE LOS ESTABLECIMIENTOS MUNICIPALES DE EDUCACION

a) Capacitación a Docentes y asistentes de la Educación.

En su constante promoción de posibilidades de perfeccionamiento a docentes, asistentes de la educación y personal que trabaja para la Corporación, durante los últimos años se han destinado recursos para financiar cursos, diplomados y seminarios.

La inversión año fue de \$31.574.134, permitió ofrecer cursos sobre el rol de los Jefes de Unidad Técnico UTP, Evaluaciones, Apropriación curricular, Herramientas pedagógicas para abordar el síndrome de déficit atencional, Manejo conductual en la sala, Estrategias para mejorar la convivencia y el buen trato, Estrategias de planificación, Conducta de los niños, Trabajo en equipo, Instrumentos de evaluación, Abusos sexuales, Neurociencia, Normativa SEP, Gestión CRA, Desarrollo de competencias, Bases neurológicas de la comunicación y el lenguaje, Diseño de aprendizajes, Primera infancia, Aulas inclusivas, Convivencia escolar, Autocuidado, Habilidades del pensamiento, entre otros.

b) Bonos e Incentivos al personal

La Corporación contempla como parte de su presupuesto la entrega de diversos bonos a sus trabajadores como forma de estímulo y reconocimiento. De este modo, durante los últimos años se han repartido bonos al personal que participa en desfile 21 de Mayo y Fiestas Patrias, Incentivo Laboral en el Día del Profesor, incentivo anual, reconocimientos económicos por porcentaje de asistencia y por alumnos matriculados por curso. La inversión varía año a año, dependiendo tanto de la cantidad de personas que lo reciben como de los porcentajes que se calculan en relación con el sueldo base dependiendo de los logros obtenidos, el año 2016, el monto ascendió a **\$63.727.244.**

De igual forma se considera la entrega de asignaciones por parte del por excelencia pedagógica como una forma de lograr el fortalecimiento de la educación y, a la vez, reconocer y destacar el mérito de las y los docentes que manifiesten habilidades y competencias de excelencia, además de las asignaciones de desempeño colectivo por cumplimiento de metas anuales en las áreas de liderazgo, gestión curricular, convivencia escolar y apoyo a los estudiantes, recursos, resultados.

c.- Colaciones entregadas al personal

Entre los beneficios entregados al personal destaca el aporte en colaciones tanto a quienes trabajan en los establecimientos como en las oficinas centrales, su finalidad es aportar al bienestar de los funcionarios que trabajan en la Corporación Municipal de Educación.

La inversión en colaciones al personal año 2106, ascendió a \$162.432.481.

Bonos y Colaciones entregados		2016
Total entregado en bonos y asignaciones		\$63.727.244
Total por colaciones entregadas al personal		\$162.432.481

8.- SUBVENCION DE MANTENIMIENTO AÑO 2016

La subvención de mantenimiento recibida desde el Ministerio de Educación y asignada a cada establecimiento, se utilizó para la reparación de dependencias y reparaciones varias en cada uno de los establecimientos

ESTABLECIMIENTO	INGRESO (\$)	GASTO (\$)	EXCEDENTE (DEFICIT)
ESCUELA TALACANTA	1,934,819	2,624,150	(689,331)
ESCUELA REP. GRECIA	9,081,542	6,869,309	2,212,233
ESCUELA LUIS UNDURRAGA	2,934,677	2,011,071	923,606
ESC. PINO VIEJO LONQUEN	3,174,580	2,886,288	288,292
ESCUELA MANUEL RODRIGUEZ	3,116,959	2,252,471	864,488
ESCUELA ALBORADA	12,679,107	9,881,519	2,797,588
ESCUELA ESTRELLA BELEN	2,322,489	2,526,324	(203,835)
ESCUELA PRESIDENTE PRIETO	684,248	815,091	(130,843)
ESCUELA ROTO CHILENO	2,941,928	2,763,380	178,548
ESCUELA TEGUALDA	6,413,263	3,888,900	2,524,363
LICEO POLIVALENTE	6,067,117	8,370,910	(2,303,793)
LICEO POLITECNICO	14,315,785	11,892,841	2,422,944
LICEO BICENTENARIO	7,742,906	7,893,078	(150,172)
TOTAL GENERAL (\$)	73,409,420	64,675,332	8,734,088

9.- PROYECTOS DE INFRAESTRUCTURA

ESTABLECIMIENTO	ESCUELA MANUEL RODRÍGUEZ
PROYECTO	REPOSICIÓN CUBIERTA , PISOS Y SERVICIOS HIGIENICOS ESCUELA MANUEL RODRÍGUEZ
MONTO IVA INCL.	\$41.264.517.-
PROGRAMA	FEP PREVENTIVO
AÑO EJECUCIÓN	2016

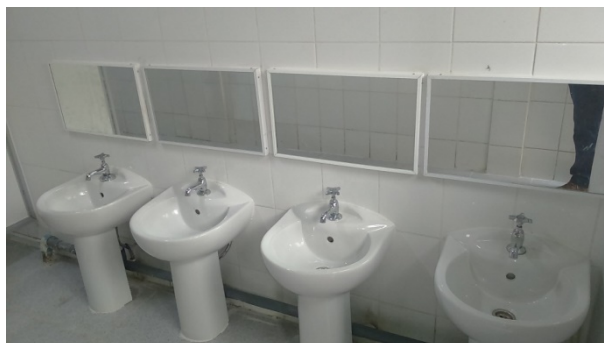
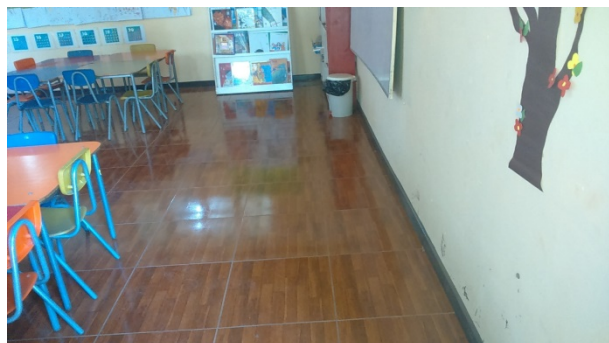

ESTABLECIMIENTO	ESCUELA REPUBLICA DE GRECIA
PROYECTO	REPOSICIÓN DE CUBIERTA, LUMINARIA Y RADIER PATIO, ESCUELA REPÚBLICA DE GRECIA.
MONTO IVA INCL.	\$41.595.111.-
PROGRAMA	FEP PREVENTIVO
AÑO EJECUCIÓN	2016



ESTABLECIMIENTO	ESCUELA TEGUALDA
PROYECTO	CONSERVACIÓN CUBIERTAS E INFRAESTRUCTURA ESCUELA TEGUALDA DE TALAGANTE
MONTO IVA INCL.	\$84.972.504.-
PROGRAMA	FEP INTEGRAL
AÑO EJECUCIÓN	2016



ESTABLECIMIENTO	LICEO DE TALAGANTE
PROYECTO	CONSERVACIÓN CUBIERTAS E INFRAESTRUCTURA LICEO DE TALAGANTE. ETAPA 1: REPOSICIÓN Y HABILITACIÓN DE SERVICIOS HIGIENICOS LICEO DE TALAGANTE
MONTO IVA INCL.	\$20.232.747.-
PROGRAMA	FEP INTEGRAL
AÑO EJECUCIÓN	2016





ESTABLECIMIENTO	LICEO DE TALAGANTE
PROYECTO	Habilitación Frontis Acceso, áreas verdes patio y varios, Liceo de Talagante Básica.
MONTO IVA INCL.	\$ 19.997.206.-
PROGRAMA	FAEP 2016
AÑO EJECUCIÓN	2016



ESTABLECIMIENTO	LICEO DE TALAGANTE
PROYECTO	Etapa 2: Conservación cubierta e infraestructura Liceo de Talagante de Talagante.
MONTO	\$ 59.051.084.-
PROGRAMA	FEP INTEGRAL
AÑO EJECUCIÓN	2016 - 2017



ESTABLECIMIENTO	LICEO BICENTENARIO
PROYECTO	Mejoramiento Baños, Sala de Profesores, Luminaria Pasillos, 23 Salas de clase y Arte e infraestructura Liceo Bicentenario
MONTO	\$ 49.946.299.-
PROGRAMA	FAEP 2016
AÑO EJECUCIÓN:	2016-2017



ESTABLECIMIENTO	ESCUELA MANUEL RODRÍGUEZ
PROYECTO	Mejoramiento Patio, Pintura comedor y luminaria M. Rodríguez
MONTO	\$ 6.000.000.-
PROGRAMA	FAEP 2016
AÑO EJECUCIÓN	2016

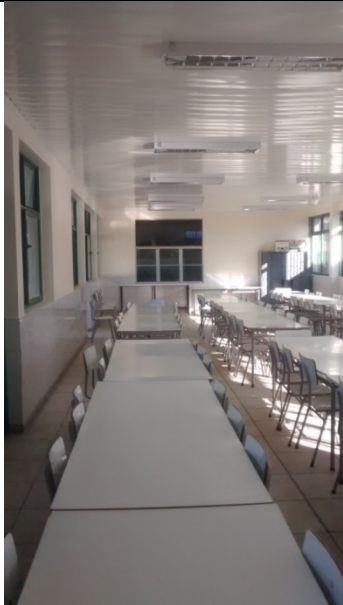

ESTABLECIMIENTO	ESCUELA ROTO CHILENO
PROYECTO	Generador Eléctrico y mejoramiento Roto Chileno
MONTO	\$ 3.000.000.-
PROGRAMA	FAEP 2016
AÑO EJECUCIÓN	2016



ESTABLECIMIENTO	LICEO DE TALAGANTE
PROYECTO	Áreas verdes y Tensoestructura
MONTO	\$ 3.499.912.-
PROGRAMA	MOVÁMONOS
AÑO EJECUCIÓN	2016



ESTABLECIMIENTO	LICEO POLITÉCNICO
PROYECTO	Habilitación Sala de Profesores
MONTO	\$ 10.483.383.-
PROGRAMA	FAEP 2016
AÑO EJECUCIÓN	2016



ESTABLECIMIENTO	Liceo de Talagante – sector básica
OBRA	Renovación Centro de Recursos para el aprendizaje y nuevo mobiliario.
MONTO OBRA IVA INCLUIDO	\$ 6.000.000.-
AÑO	2016



DESFILE FIESTAS PATRIAS AÑO 2016

Hoy, cuando las políticas impulsadas por el Gobierno, han relevado la Educación como un Bien Público, en donde el Estado asume la responsabilidad de ofrecer un servicio educativo de calidad, Talagante no se queda atrás, y se pone a la vanguardia de las transformaciones educacionales, haciendo un aporte a la construcción de un país más justo y equitativo.

Los estudiantes de los establecimientos educacionales, desfilan ante las autoridades y rinden homenaje a la Patria, en el desfile de Fiestas Patrias, así dan forma a un nuevo proyecto de educación Talagantina, con docentes que con su alto profesionalismo conducen las transformaciones y a los padres y apoderados que apoyan y confían en las autoridades edilicias que nos invitan a crecer con más y mejor educación.

Jardín Infantil Tegualda



Jardín Infantil y Sala Cuna Madre Campesina



Jardín Infantil Rolando Alarcón



Escuela Alborada



Escuela Especial Estrella de Belén



Escuela Tegalda



Escuela Talacanta



Escuela República de Grecia



Liceo de Talagante



Escuela Luis Undurraga



Liceo Politécnico de Talagante



Escuela Cárcel Presidente Prieto



Liceo Bicentenario de Talagante



Escuela Manuel Rodríguez



La Corporación Municipal de Educación de Talagante obtiene el Primer Lugar en Transparencia Activa a nivel nacional (2016)

Importante para nuestra Corporación Municipal de Educación, destacar que dentro del marco de la fiscalización a las 53 Corporaciones Municipales del país, el Consejo para la Transparencia realizó la fiscalización en materia de transparencia activa, donde se revisaron los sitios electrónicos para ver si la información que estipula la Ley de Transparencia y Acceso a la Información Pública estuviera publicada correctamente.

En esta materia, la Corporación Municipal de Educación de nuestra comuna obtuvo el mejor desempeño con un 93,8%, aumentando en relación a la fiscalización del año 2015 donde el puntaje fue de 47,6%.



10.- JARDINES INFANTILES Y SALAS CUNA ADMINISTRADAS POR LA CORPORACIÓN

A contar del 01 de mayo del año 2012, fue traspasada la administración de los Jardines y Salas Cunas municipales, a la Corporación Municipal de Educación de Talagante.

Por Decreto 1503, de fecha 30 de marzo del 2012, la Municipalidad de Talagante, aprobó el traspaso en Comodato de los Jardines.

Los Jardines Infantiles y Salas Cunas municipalizados de Talagante, ofrecen una alternativa gratuita para que los niños y niñas de nuestra comuna participen de una experiencia en la que tienen la oportunidad de aprender, disfrutar, descubrir y desarrollar sus potencialidades.

Nuestro objetivo es avanzar hacia una educación de calidad entregando aprendizajes significativos en los primeros años de vida de los niños y niñas.

Allí se busca avanzar hacia una educación de calidad entregando aprendizajes significativos en los primeros años de vida con niños y niñas desde los 3 meses y hasta los 4 años 11 meses y 29 días.

Con un equipo de educadoras de párvulo y apoyo técnico, cada establecimiento atiende principalmente a niños y niñas que viven cerca del jardín.

Nombre Jardín Infantil	Domicilio	Jornada	Capacidad total de alumnos
Tegualda	Fernando Ochagavía N°2690 Talagante	Completa (08,30-19:00)	104 niños
Madre Campesina	Nueva Uno N° 850 Talagante	Completa (08,30-19:00)	104 niños
El Roto Chileno	Yungay N°6380 Talagante	Completa (08,30-19:00)	104 niños
Rolando Alarcón	Trebulco N°2784 Talagante	Completa (08,30-19:00)	64 niños

Cabe señalar que los Jardines los Jardines y Salas Cunas municipales, trabajan con su capacidad completa .

INGRESOS Y EGRESOS SALAS CUNAS Y JARDINES INFANTILES.

Los ingresos del año 2016 alcanzaron a la suma de M\$ **609,638**, cuyo componente más importante es lo que se recibe por subvención regular JUNJI, representando el 94,61 % del total de ingresos.

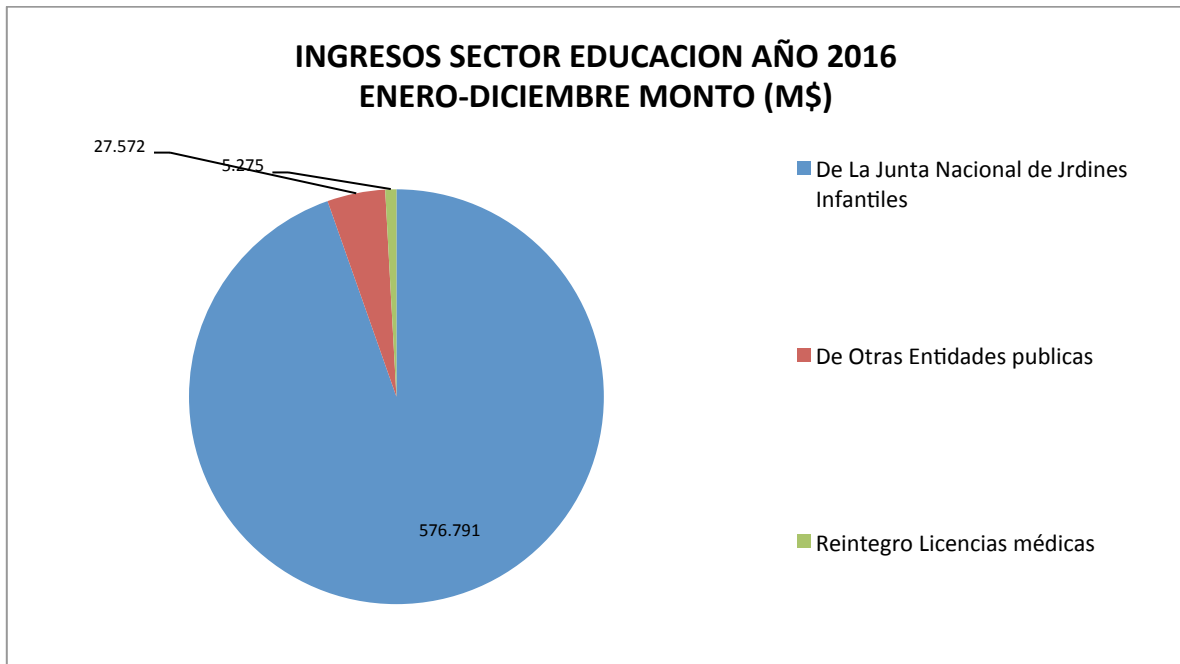

ITEM	MONTO (M\$)
De La Junta Nacional de Jardines Infantiles	576,791
De Otras Entidades publicas	27,572
Reintegro Licencias médicas	5,275
TOTAL INGRESOS	609,638

Egresos

En relación a los egresos del año 2016, el porcentaje mayoritario se destina a gastos del personal 85,96%, mientras que un 14,04% se destina a funcionamiento.

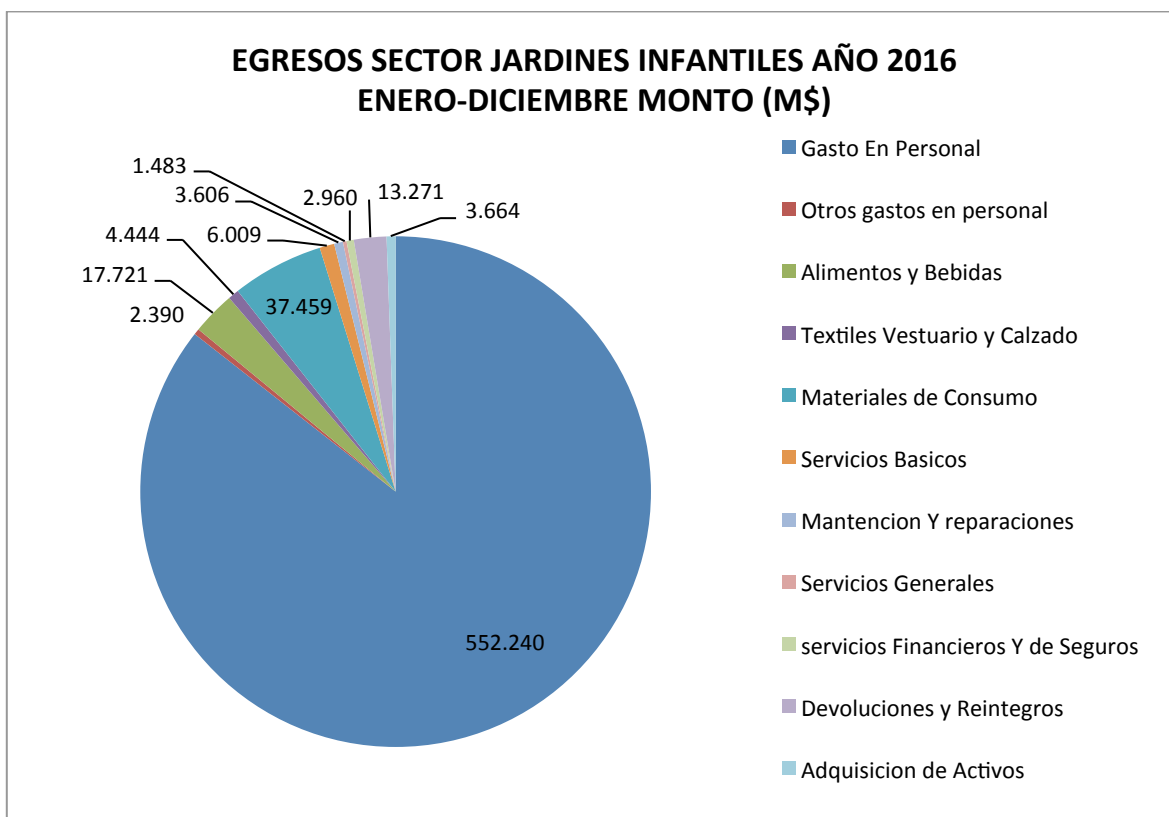

ITEM	MONTO (M\$)
Gasto en Personal	552,240
Otros gastos en personal	2,390
Alimentos y Bebidas	17,721
Textiles Vestuario y Calzado	4,444
Materiales de Consumo	37,459
Servicios Básicos	6,009
Mantencción y reparaciones	3,606
Servicios Generales	1,483
Servicios Financieros y de Seguros	2,960
Devoluciones y Reintegros	13,271
Adquisición de Activos	3,664
TOTAL GASTOS	645,247